



SOCOTEC BELGIUM ASBL

Chaussée de Tongres 257/12 4000 ROCOURT
Tél. : +32(0) 4 234 17 00 - inspection.belgium@socotec.com - www.socotec.be - www.socotec-inspection.be
TVA n° BE 0406.671.312



200-INSP

SOCOTEC BELGIUM ASBL

Nom du client : CQFT
Adresse : Rue du Beau Site 42
CP + Ville : 4800 LAMBERMONT

RAPPORT DE CONTRÔLE D'UNE INSTALLATION ÉLECTRIQUE DOMESTIQUE À BASSE TENSION ET TRÈS BASSE TENSION

(Livre 1 - AR 08/09/2019) - DIRECTION GÉNÉRALE DE L'ÉNERGIE

Résultat du contrôle : Non-conforme Risque de partialité : oui non

Demandeur : CQFT - Rue du Beau Site 42 - 4800 LAMBERMONT

Propriétaire/exploitant ou gestionnaire : M.MERTENS

Adresse de la visite : Rue de la Gare 110 - 4850 MONTZEN

Responsable des travaux : /

Mission réalisée le : 15-03-24

N° Client Atlas :

N° d'affaire Atlas : /

Date du rapport : 18-03-24

N° ordre mission : 1401852

Ref. Socotec Avantage : /

Important :

Sauf avis contraire du Chef d'établissement, dûment notifié à SOCOTEC BELGIUM qui a émis le présent rapport, dans un délai de deux mois maximum à compter de la date d'envoi indiquée en page de garde, le contenu du présent rapport est considéré comme définitivement validé.

SOCOTEC BELGIUM ASBL

Chaussée de Tongres 257/12
4000 ROCOURT

Tél. : +32 (0)4 234 17 00

E-mail : inspection.belgium@socotec.com

www.socotec.be

N° de TVA: 0406.671.312

Agent visiteur : PIETTE F.

Pour SOCOTEC BELGIUM ASBL,

Le Directeur de l'organisme agréé

Ir. C. MATTHIES



Envie de donner votre avis sur nos services ?

Flasher le QR Code et compléter le questionnaire en ligne.

Votre avis nous intéresse fortement et conduira les changements à venir.

**SOCOTEC BELGIUM ASBL**

Chaussée de Tongres 257/12 4000 ROCOURT
 Tél. : +32(0) 4 234 17 00 - inspection.belgium@socotec.com - www.socotec.be - www.socotec-inspection.be
 TVA n° BE 0406.671.312



200-INSP

SOCOTEC BELGIUM ASBL

N° affaire Atlas : / - Ordre mission : 1401852

Date du contrôle : 15-03-24

Agent visiteur : PIETTE F.

Date d'émission du rapport : 18-03-24

 Ce rapport annule et remplace le rapport n°:

émis le

Nb annexe(s) 5

RAPPORT DE CONTRÔLE D'UNE INSTALLATION ÉLECTRIQUE DOMESTIQUE À BASSE TENSION ET TRÈS BASSE TENSION
(LIVRE 1 - AR 08/09/2019) - DIRECTION GÉNÉRALE DE L'ÉNERGIE

Demandeur : CQFT

Adresse : Rue du Beau Site 42 - 4800 LAMBERMONT

N° TVA : BE0840.923.583

 TVA non assujetti

Propriétaire/exploitant ou gestionnaire : M.MERTENS

Adresse : Rue de la Gare 110 - 4850 MONTZEN

Responsable des travaux : /

Adresse : /

1. Identification de l'installation :

Adresse : Rue de la Gare 110 - 4850 MONTZEN

Code EAN :

5	4	1	4	4	9	0	2	0	7	1	2	1	0	4	9	9	8
---	---	---	---	---	---	---	---	---	---	---	---	---	---	---	---	---	---

N° compteur : 5681344

 N° compteur (exclusif) nuit : / Compteur non-placéCabine HT privée : oui nonType d'installation : unité d'habitation local (locaux) non-technique(s) d'un ensemble résidentiel production décentralisée autres :Installations spécifiques : photovoltaïque ≤ 10 kVA (7.112) borne de charge de véhicule(s) électrique(s) * piscine (7.2) balnéothérapie(s) sauna(s) (7.3) fontaine(s) (7.100) bassin(s) d'eau(x) (7.100)**2. Données du contrôle (prescription(s) réglementaire(s)) :**Type de contrôle : Conformité avant mise en usage (6.4.) modification - extension importante Visite de contrôle (6.5.) avant renforcement d'une ancienne installation (8.4.1.) vente avec ancienne installation (8.4.2.) libre ancienne installation (8.4.3.)Date de réalisation : avant le 01/10/1981 à partir du 01/10/1981 et avant le 01/06/2020 à partir du 01/06/2020 01/06/2023* avant le 01/11/2022 après le 01/11/2022 application prescriptions chapitre 7.22Dérégulation(s) : néant anciennes installations (8.2.1.) installations ancien RGIE (8.2.2.) installation entamée avant le 01/06/2023 sur déclaration du demandeur (6.5.8.1)**3. Données de l'installation :**U_N (AC) : 1N400V 2X230V 3X230V 3N400V Autre:Prise de terre commune boucle de terre barre(s) de terre piquets de terre inconnue conducteur(s) enfoui(s) horizontalement, verticalement ou en oblique Autre:Type de schéma de mise à la terre : TT TN-S IT non définiCanalisation d'alimentation tableau principal : section / x / mm² - Type Non LisibleProtection de branchement : I_N / A selon devis GRD I_{max} autorisé pour la validité du présent rapport

Nombre de tableaux : 4 Nombre de circuits (réserves compris) : 6

Type de coupure générale : int. différentiel Autre : Absence d' interrupteurs différentiels

Nombre	Différentiel(s)	I _N (A)	I _Δ (mA)	Type	Nombre	Différentiel(s)	I _N (A)	I _Δ (mA)	Type

Annexe(s) descriptive(s) : sans objet installation visitée installation(s) production décentralisée photos installations installation PV autre(s) donnée(s):Référence des schémas et plans annexés : Voir résultat contrôleRéférence du (des) plan(s) des installations de sécurité paraphé(s) pour réception : sans objetRéférence du (des) plan(s) des installations critiques paraphé(s) pour réception : sans objetRéférence de la liste des installations de sécurité - critique : sans objetRéférence de la liste des voies d'évacuation : sans objet Autre(s) donnée(s) annexée(s) : schéma simplifié**4. Résultats du contrôle (mesures, essais, et visuel) :**

Prise de terre :	/ Ω	Isolement général :	/ MΩ	Continuité PE	NOK	Liaison equipo. :	NOK
Contacts dir. :	NOK	Contacts indir. :	NOK	I _N prot/Section conducteurs :	NOK	Schémas :	NOK
Matériel mobile :	NOK	Diff.: bouton test :	sans objet	Boucle de défaut :	sans objet	Matériel fixe :	NOK

INFRACTIONS : Voir annexe "Résultats du contrôle"**REMARQUES :** Néant**NOTES :** Voir annexe "Résultats du contrôle"**5. Conclusion :**

L'installation électrique n'est pas conforme aux prescriptions du Livre 1 de l'arrêté royal du 8 septembre 2019 établissant le Livre 1 sur les installations électriques à basse tension et à très basse tension. L'acheteur doit laisser réaliser une nouvelle visite de contrôle pour vérifier la remise en ordre de l'installation au terme du délai de 18 mois prenant cours le jour de l'acte de vente. L'acheteur peut choisir librement l'organisme agréé pour cette nouvelle visite de contrôle.

Le Directeur de l'organisme agréé

 Ir. C. MATTHIES

ANNEXE "Résultats du contrôle" - Point 4.

INFRACTIONS :

- LV - R - 0003 (5.4.3.5.) Absence de sectionneur de terre permettant la mesure de la résistance de dispersion de la prise de terre.
- LV - R - 0201 (7.1.4.4.) Absence de liaison équipotentielle supplémentaire reliant les pièces métalliques dans la salle de bains/douches.
- LV - R - 0301 (5.4.3.5.) La mise à la terre de la broche de terre du(des) socle(s) de prise de courant est absente ou défectueuse (ex : cuisine, cave, garage, chaufferie).
- LV - R - 0304 (5.4.3.5.) La mise à la terre des appareils de classe I (enveloppe métallique) est absente ou défectueuse (point lumineux de classe 1).
- LV - R - 0401 (3.1.2.1.) Absence de schéma unifilaire et/ou plan de position de l'installation électrique.
- LV - R - 0502 (4.2.2.1.) Obturer les ouvertures non utilisées dans le(s) tableau(x) électrique(s) (tableau secondaire).
- LV - R - 0503 (4.2.2.1.) Absence de protection contre les contacts directs (pièces nues sous tension accessibles) (accès au borne du transformateur tableau principal).
- LV - R - 0506 (5.3.5.1.) Le tableau électrique n'est pas muni d'une porte (tableau chaufferie et tableau secondaire).
- LV - R - 0507 (5.3.5.1.) Le tableau électrique n'est pas en matière incombustible et non hygroscopique (tableau principal).
- LV - R - 0602 (3.1.3.3.) Absence de la mention de la tension de service sur le(s) tableau(x) électrique(s).
- LV - R - 0604 (3.1.3.1.) Le repérage des circuits est absent ou incomplet.
- LV - R - 0801 (4.2.4.3.) Absence de protection à courant différentiel-résiduel de maximum 300 mA à l'origine de l'installation.
- LV - R - 0802 (4.2.4.3.) Absence de protection à courant différentiel-résiduel de maximum 30 mA pour la protection des circuits salles de bains, salles de douches, lave-linge, sèche-linge et lave-vaisselle.
- LV - R - 0813 (4.2.4.3.) La liaison "compteur - tableau principal" est réalisée via un câble électrique de classe 1 (Ex: XFVB; VFVB; EXAVB; EVAVB). Placer la protection à courant différentiel-résiduel général en amont de celle-ci ou remplacer le câble par un câble de classe 2.
- LV - R - 0905 (5.3.5.5.) Absence des éléments de calibrage sur les embases des coupe-circuits à fusibles et/ou petits disjoncteurs à broches et/ou du type D (tableau principal et tableaux secondaire).
- LV - R - 0911 (5.3.5.5.) Les fusibles à chambre ouverte sont interdits. A remplacer (tableau principal).
- LV - R - 1006 (5.2.9.3.) Améliorer la fixation des conduits électriques apparents (ex : chambres).
- LV - R - 1102 (5.3.5.2.) Les prises de courant avec uniquement des contacts de terre latéraux de mise à la terre sont interdites (ex : cuisine).
- LV - R - 1103 (5.3.5.2.) Les contacts des socles de prise de courant ne sont pas complètement recouverts par un écran lorsque la fiche est enlevée (sécurité enfants) (une majorité de prises sont concernées).
- LV - R - 1204 (1.4.1.3.) Remplacer ou reconditionner le point lumineux (ex : extérieur, salle de bain).
- LV - R - 1216 (1.4.1.3.) Remplacer ou reconditionner le matériel électrique (ex : garage, cave).
- LV - R - 1405 (6.4.5.1.) La mesure de la résistance d'isolement n'a pu être réalisée. Veuillez prendre les dispositions nécessaires afin d'effectuer cette mesure. (pas d'accès à l'intérieur du coffret principal).
- LV - R - 9999 (5.3.4.1.) Les caractéristiques du transformateur sont devenues illisibles ou n'existent plus.
- LV - R - 9999 (8.2.1.6.) Les socles de prise de courant qui ne comportent pas de contact de terre doivent être protégés par un dispositif de protection à courant différentiel-résiduel à haute ou très haute sensibilité.

REMARQUES : néant

NOTES :

- Contrôle réalisé sans schéma unifilaire et plan de position. Nous ne pouvons pas exclure qu'en présence de ces schémas d'autres infractions puissent apparaître.
- A noter que nous n'avons pas eu l'accès à l'intérieur du tableau principal.
- A noter l'absence de disjoncteur magnéto-thermique sur le compteur GRD.

Annexes à la conclusion du rapport :

Rappels des prescriptions réglementaires :

Le propriétaire, le gestionnaire ou l'exploitant de l'installation électrique est tenu :

- a) d'en assurer ou d'en faire assurer l'entretien ;
- b) de prendre toutes mesures adéquates pour que les dispositions du Livre 1 de l'arrêté royal du 8 septembre 2019 établissant le Livre 1 sur les installations électriques à basse tension et à très basse tension, le Livre 2 sur les installations électriques à haute tension et le Livre 3 sur les installations pour le transport et la distribution de l'énergie électrique soient en tout temps observés ;
- c) de conserver les documents de l'installation électrique dans un dossier, de le tenir à disposition de toute personne qui peut le consulter et de mettre à disposition une copie de ce dossier à tout éventuel locataire ;
- d) de transmettre le dossier de l'installation électrique au nouveau propriétaire, gestionnaire ou exploitant ;
- e) d'aviser immédiatement le fonctionnaire préposé à la surveillance du Service Public Fédéral ayant l'Energie dans ses attributions de tout accident survenu aux personnes et du, directement ou indirectement, à la présence d'installations électriques ;
- f) de renseigner dans le dossier de l'installation électrique toute modification ou extension non importante survenue sur l'installation électrique ;
- g) de laisser réaliser par un organisme agréé un contrôle de conformité avant la mise en usage sur toute modification ou extension importante survenue sur l'installation électrique.

Dans le cadre des missions légales des organismes agréés, une copie de ce rapport est tenue pendant une période de 5 ans par l'organisme agréé. Cette copie est tenue à la disposition de toute personne autorisée légalement à la consulter. Pour de plus amples informations sur les prescriptions réglementaires ou plaintes, la Direction générale de l'Energie du Service public fédéral Economie, PME, Classes moyennes et Energie (<https://www.economie.fgov.be>) est l'autorité compétente des organismes agréés.

DEVOIRS DU VENDEUR/NOTAIRE ET DE L'ACHETEUR LORS DE LA VENTE D'UNE HABITATION EQUIPEE D'UNE ANCIENNE INSTALLATION ELECTRIQUE :

1. Dès que le compromis est signé :

• Devoirs du vendeur/notaire :

- Le vendeur doit remettre le PV de la visite de contrôle et ses annexes au notaire *afin* que celui-ci l'ajoute dans le dossier de la vente;
- Le notaire doit faire mentionner dans l'acte- de vente les points suivants :
 - la date du PV de la visite de contrôle
 - le fait de la remise du PV de la visite de contrôle à l'acheteur

Si le PV de la visite de contrôle est négatif (l'installation non-conforme) :

- L'obligation pour l'acheteur de communiquer son identité et la date de l'acte de vente à l'organisme de contrôle agréé qui a exécuté la visite de contrôle de l'installation électrique.

2. Dès que l'acte de vente est signé :

• Devoir de l'acheteur :

- L'acheteur doit détenir le dossier de l'installation électrique (schémas, PV,...) en deux exemplaires ;

Si le PV de la visite de contrôle est positif (installation conforme) :

- L'acheteur doit laisser réaliser la prochaine visite de contrôle soit suivant le délai repris sur le PV de la visite de contrôle (maximum 25 ans après la date de la visite de contrôle) soit en cas de modification ou extension importante de l'installation électrique.

Si le PV de la visite de contrôle est négatif (installation non-conforme) :

- L'acheteur doit informer l'organisme de contrôle agréé qui a exécuté la visite de contrôle de l'installation électrique de son identité, de la date de l'acte de vente et du PV concerné ;
- Après la communication à l'organisme de contrôle, il reçoit automatiquement 18 mois à dater de l'acte de vente pour remettre en ordre l'installation électrique ;
- L'acheteur peut choisir un autre organisme de contrôle pour laisser réaliser le recontrôle dans le délai des 18 mois (vérification conformité de l'installation).

Pour de plus amples informations

SPF Economie, P.M.E., Classes moyennes et Énergie

Direction générale de l'Energie –Haute surveillance des infrastructures et produits énergétiques

Adresse : Boulevard du Roi Albert II 16 1000 Bruxelles

Tél. 0800 120 33 / E-mail : gas.elec@economie.fgov.be

<https://economie.fgov.be>

INFORMATIONS COMPLEMENTAIRES SOCOTEC BELGIUM :

1. Référence procédure(s) interne(s) : CL-E-LV-R-01 ;
2. Les résultats s'appliquent uniquement aux travaux spécifiés dans la demande. La reproduction de ce rapport n'est autorisée que sous sa forme intégrale et uniquement avec l'accord écrit de l'organisme agréé et du demandeur ;
3. Le contrôle porte sur les parties visibles et normalement accessibles de l'installation le jour du contrôle ;
4. SOCOTEC BELGIUM asbl possède, conformément aux critères de la norme NBN EN ISO/IEC 17020 (en tant qu'organisme de type A), la compétence pour effectuer les contrôles décrits dans l'annexe au certificat d'accréditation n°200-INSP. Le respect des conditions d'accréditation fait l'objet de surveillances régulières ;
5. Toutes les informations obtenues lors de nos inspections sont confidentielles.



cobem

69

76935.3

kWh



1350-A-69
TYPE SM14

220V

(10) 40A

C:450r/kWh 50Hz Nº 5681344



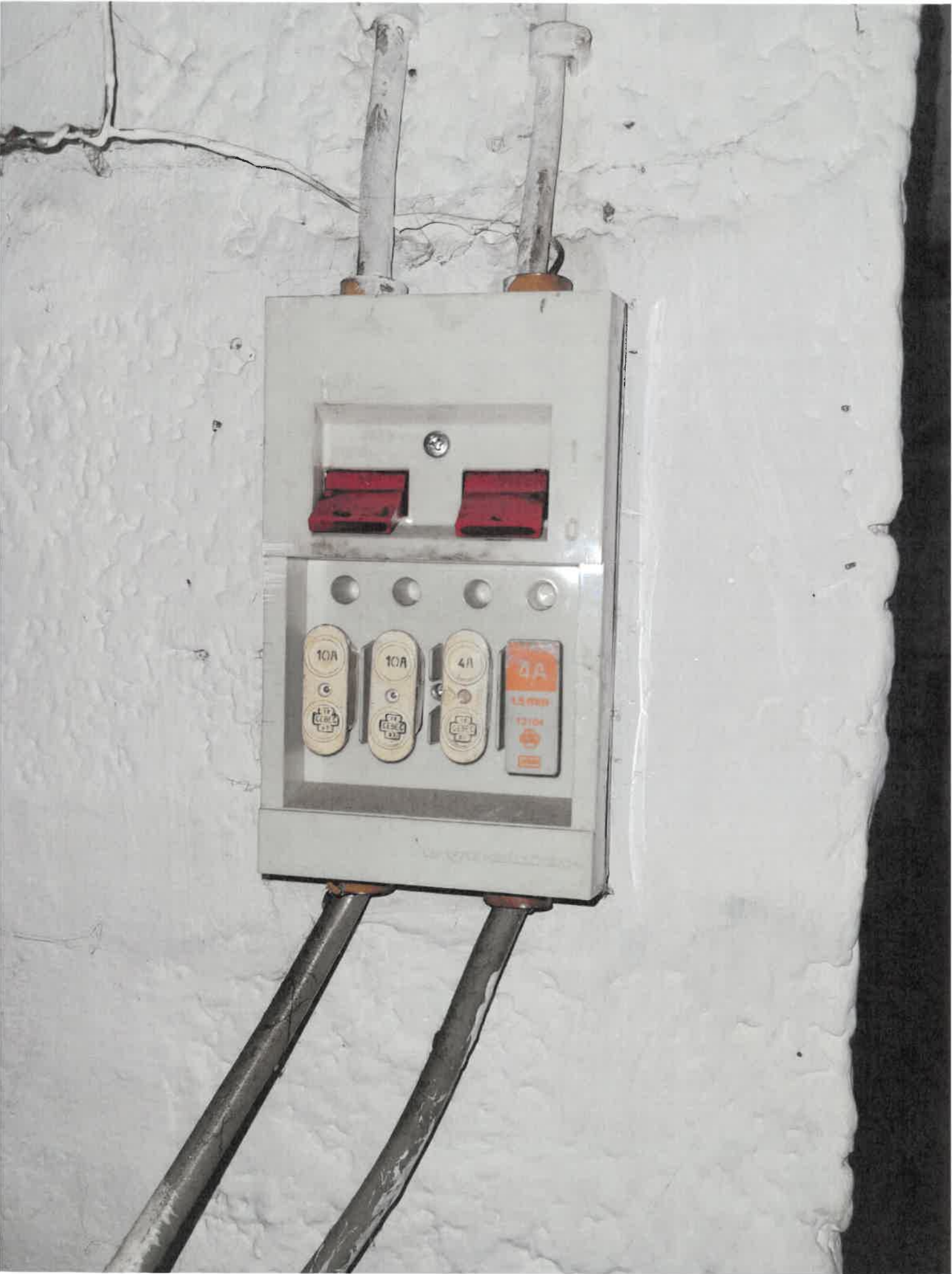

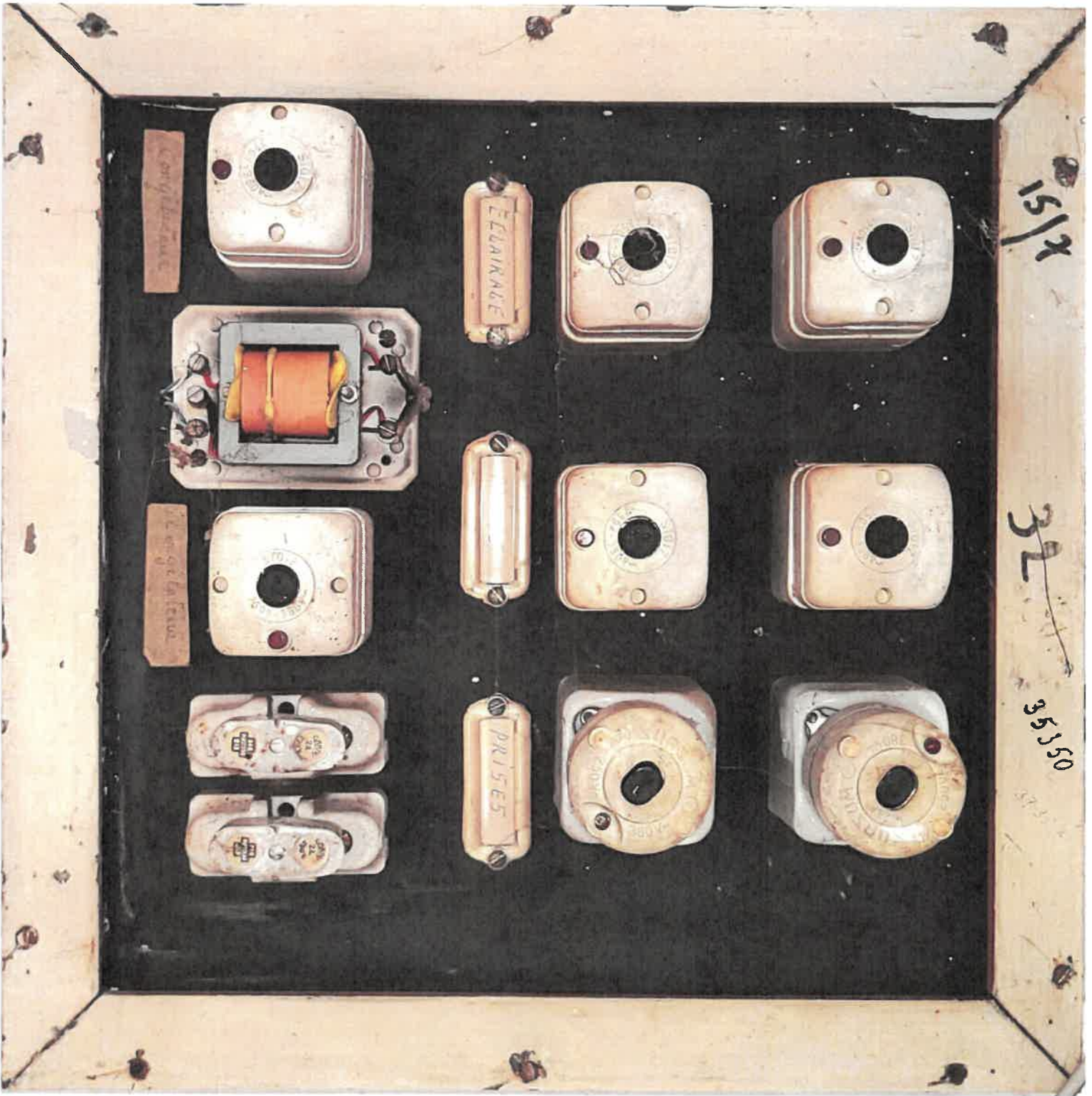

Comp. de base

L'oscilateur

ECLAIRAGE

Label with illegible text

PRISES

15/2

32

35150

Adresse = Rue de la gare 110 4850 Montzen
~~gare~~ ~~110~~ ~~4850~~ ~~Montzen~~

PIETTE François
 SOCOTEC

Garage :

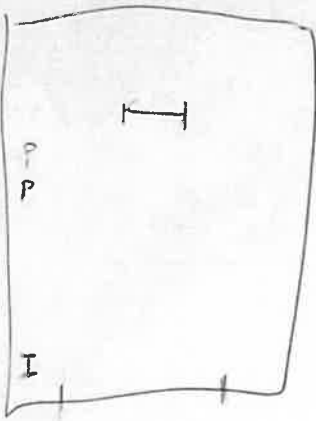

Corne :

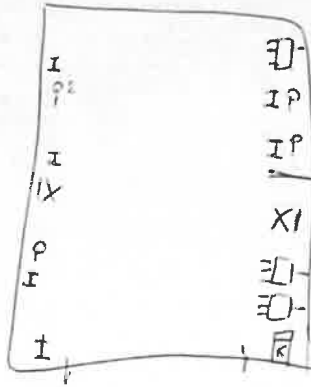

Corne :

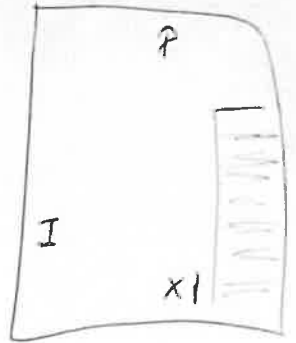

Chaufferie :

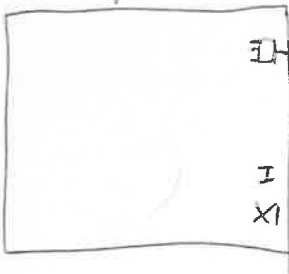

Hall d'entrée :

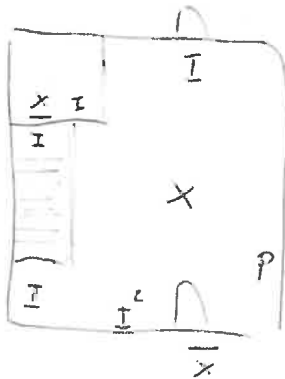

Cuisine :

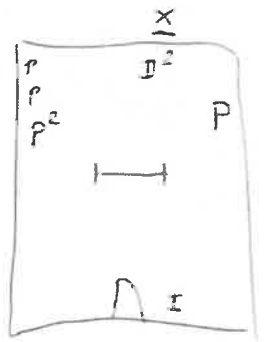

Salon :

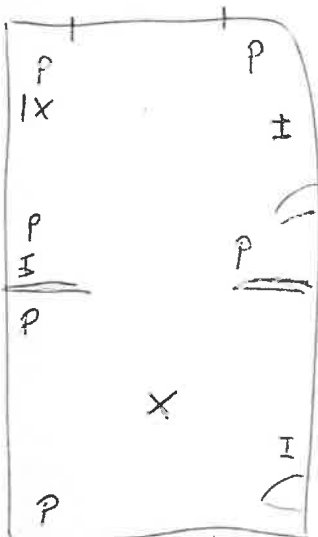

Hall de nuit :

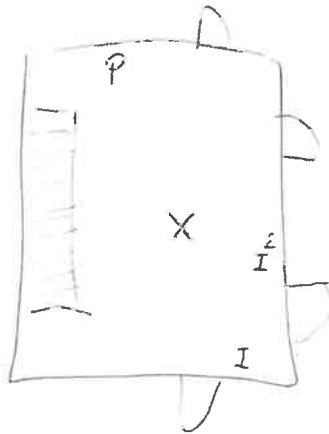

Salles de bain :

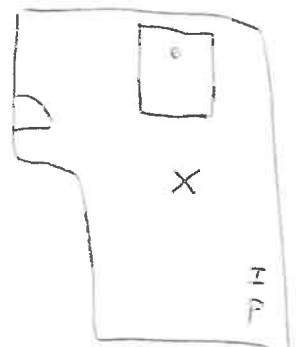

Ten Plekens

Chambre :

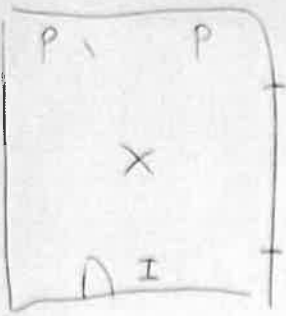

Chambre :

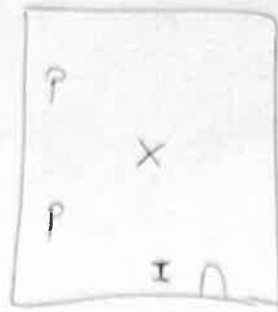

Bureau :



I = Interrupteur

X = Point de connexion

P = Seuil de prise de courant